

SA TALAIA D'EN FIGUERA



Nacionalistes de Mallorca

BUTLLETÍ D'INFORMACIÓ MUNICIPAL
DE PALMA (EL PSM-NM A CORT)

Setembre 1996 - nº 8

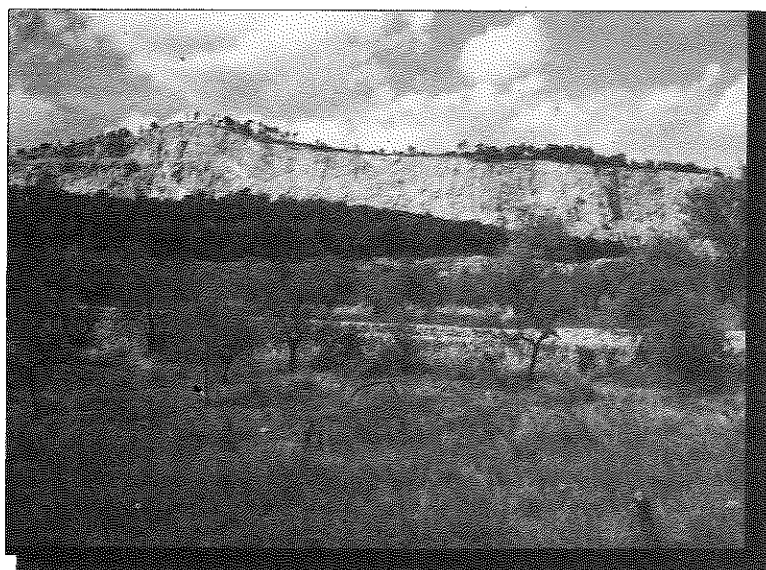

La pedrera d'Establiments:
un impacte ecològic irremeiable

GREUS REPERCUSIONS DEL NOU CADASTRE... pàg 2

La nostra sol·licitud de compareixença
de l'ex-regidor de manteniment,
Sr. Joan Bauzà,
i la seva contrastada ineficàcia
han propiciat que dies abans
de la seva compareixença fos substituït

SUMARI

Urbanisme	2-3
Què hem fet?	4-5
El PSM-NM a les barriades	6
Acció social	7
Manteniment?	8-9
Medi ambient	10-11
Barriades amb problemes medio- ambientals	12-15
Cultura-Educació	16-17
Esports	18
PSM-NM	19
En la mort d'un bon nacionalista	20





GREUS REPERCUSIONS DEL NOU CADASTRE

La revisió de l'IBI és un tema que el nostre grup municipal ha seguit des de bon principi. De fet, només quan vàrem denunciar el secretisme amb que s'estava duent el tema començarem a conèixer les dades i xifres que afectarien ben d'aprop els ciutadans de Palma. Entre les moltes actuacions que hem dut a terme, hem fet un full de recomanacions pràctiques per a possibles reclamacions davant del nou cadastre.

A) CADASCÚ A CA SEVA

1. Cal fixar-se detingudament en **totes i cadascuna de les dades** que figuren a la notificació remesa pel Centre de Gestió Cadastral del Ministeri d'Hisenda: el titular, la finca, metres quadrats de la superfície, antiguitat, valor del terreny, valor de la construcció, valor cadastral total, quota corresponent a l'Impost de Béns Immobles per a l'any 1997, oficina d'informació que hi correspon, etc.

2. Comparant les dades que figuren a la notificació amb les altres dades que ja té el/la titular, **comprovar que són exactes o detectar-ne les diferències.**

B) A L'OFICINA D'INFORMACIÓ

3. En cas que s'hi detectin diferències, **fer-se present a l'Oficina d'Informació**, per tal que siguin corregides (*a la banda inferior esquerra de la notificació, figuren els llocs, dies i hores de consulta*).

4. En cas que es consideri que el valor cadastral assignat -el valor total o el valor de la construcció o el valor del terreny-, és elevat, demanar-hi una còpia del **Full de Valoració**, per tal de saber quins criteris s'han seguit per arribar a la valoració definitiva (el valor de mercat que s'hi calcula, l'actual estat físic de la finca, les reformes que s'hi han fet, si l'edifici té o no té aluminosi, etc.).

S'ha de tenir en compte que el valor cadastral que s'assenyala a la notificació és, segons nosaltres, el 50% del valor de mercat que es calcula. Aquest aspecte és molt important. Cal demanar l'Oficina d'Informació que expliquin el contingut del FULL DE VALORACIÓ.

5. En cas de no obtenir cap resposta satisfactòria a l'OFICINA

D'INFORMACIÓ, convé fer-se presents a LA GERÈNCIA TERRITORIAL DEL CADASTRE-CAPITAL (Plaça Espanya, 1, 1r), a fer-hi les mateixes gestions.

6. Cal intentar obtenir la **documentació que justifiqui la disconformitat**: (escriptura; informe tècnic; plànols; etc). Gràcies a la pressió exercida fins ara, l'Ajuntament de Palma subvenciona mínimament per tal que les entitats que a continuació farem referència posin tècnics a disposició dels ciutadans per facilitar les reclamacions o els recursos que es puguin presentar:

Federació d'Associacions de Veïns de Palma
C/ Montenegro, 8 - Tel.: 718555

FEPAE: Costa de sant domingo, 12 - Tel.: 721468

PIMEM.: Av. Alemanya, 2 - Tel.: 206614

CAEB: Av. G. Alomar, 27 - Tel.: 460550

7. Omplir el **Full de Reclamació**, que s'ha de demanar prèviament a l'oficina d'informació, assenyalant-hi amb una X els aspectes amb els quals no s'està d'acord, i aportant-hi la documentació que acrediti les noves dades que es desitgen.

8. Abans que transcorrin 30 dies, des que s'ha rebut la notificació, es pot presentar un **recurs de reposició** davant la Gerència Territorial del Cadastre, ubicada a la Plaça Espanya, 1, o una **reclamació econòmico-administrativa** davant del Tribunal Econòmic Administratiu Regional.

9. Consideram que el/la titular s'ha de quedar amb una **còpia** d'aquesta reclamació o recurs, i de tota la documentació presentada. Creim també convenient que es faci arribar una còpia a l'Ajuntament, ja que la nostra voluntat és implicar l'equip de govern del PP en la defensa dels ciutadans.

10. Estam a la disposició de la ciutadania, per oferir-li l'ajuda del nostre grup municipal, en cas que es requereixin els nostres serveis: els matins, als telèfons: 712453 - 727744 ext. 1133.

C) A LA GERÈNCIA TERRITORIAL

Confiant que aquestes recomanacions puguin esser útils per a la ciutadania, reclamam de l'Ajuntament de Palma més esforços per facilitar als ciutadans allò que necessiten a l'hora de fer reclamacions davant la gerència territorial del Cadastre.

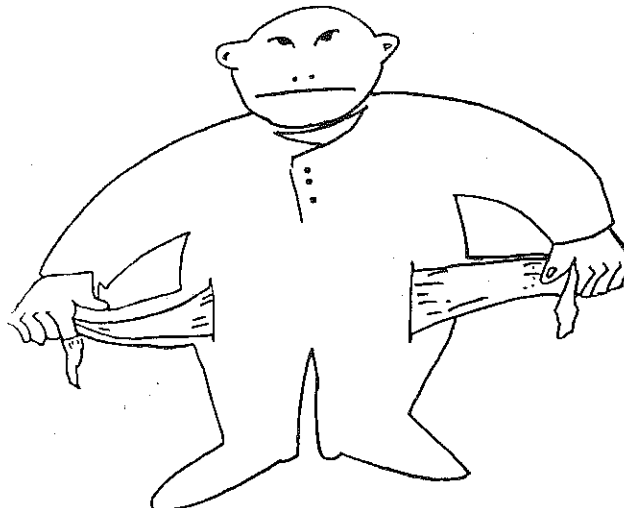

IBI '97



EL PARC BIT: UN MAL NEGOCI

El projecte del Parc Bit, tendria tres grans àrees: una àrea productiva d'una superfície d'unes 60 hectàrees; una àrea residencial d'unes 50 hectàrees; i finalment una àrea d'oci i recreativa d'unes 40 hectàrees.

Ens temem, que la feblesa del projecte i els precedents, ens poden dur a que l'àrea productiva (bàsicament oficines i indústries), podria ésser un fracàs, amb la qual cosa del projecte quedaria l'àrea residencial (destinada a investigadors, professors, empresaris i professionals, d'alta qualificació) i l'àrea d'oci. Per tant, el Parc Bit, podria ésser, en realitat una urbanització de luxe encoberta.

El nombre d'habitants previst per aquesta nova urbanització és aproximadament d'uns 6.000 en comparació amb els actuals 3.000 habitants que aproximadament tenen actualment Establiments i Son Espanyol. La cosa encara és més greu, si tenim en compte que a l'àrea d'oci s'hi podrien ubicar dos hotels, amb sala de convencions i, fins i tot, un camp de golf (amb el conseqüent augment del consum d'aigua).

Hem de dir, a més, que alguns dels condicionaments que la Llei 2/1.993 de creació del Parc d'Innovació Tecnològica imposava respecte als terrenys del Parc Bit, no es compleixen:

a. El condicionant que establia que en cap cas s'ubicaria en un lloc que pogués afectar negativament a àrees amb un gran valor natural, i aquest es el cas de la finca de Son Espanyol, única de la zona per les seves característiques.

b. El condicionament d'aprofitar les rutes ja existents de transport públic per a les comunicacions, donat que es tracta d'una zona mal comunicada amb transport públic gairebé inexistent. Especialment greu és el fet de que els accessos prevists pel Parc Bit inclouen la segona via de cintura, que tantes protestes va provocar, i el desdoblament de la carretera Palma-Valldemossa que també va provocar moltes queixes pel seu gran impacte paisatgístic.

En definitiva, el Parc Bit pot significar la destrucció d'un altre paisatge de Mallorca, amb uns resultats de la prevista àrea productiva, més que dubtosos, i que al final pot quedar en una urbanització de residències unifamiliars amb un o varis hotels i un camp de golf.

LES URBANITZACIONS IL·LEGALS A PALMA

A Palma existeixen 88 parcel·lacions il·legals, que ocupen un total de 518 Hectàrees (2'48% de la superfície del terme municipal). La major part d'aquestes parcel·lacions varen començar els anys 70

o 80, encara que n'hi ha algunes dels anys 90, i, en molts de casos, el grau de consolidació d'aquestes és elevat (fins i tot del 100%).

L'actuació de l'Ajuntament de Palma respecte a totes aquestes urbanitzacions ha estat ineficax totalment: les multes imposades, no han tengut cap efecte dissuasori, i se n'han cobrades molt poques; les demolicions, entre els anys 80 i 90, només s'han executat 8, a més d'algunes de voluntàries que s'han produït. També s'ha iniciat un procés d'embargaments amb uns resultats pocs clars fins ara; molts dels expedients sancionadors, donat el temps que ha passat, ja han prescrit o estan a punt de fer-ho.

La postura del Grup Municipal del PSM-Nacionalistes de Mallorca a l'Ajuntament ha estat la d'exigir l'aplicació amb contundència de la normativa urbanística, i en especial la Llei de Disciplina Urbanística, aprovada l'any 1.990 pel Parlament Balear. Darrerament, també hem fet referència al nou Codi Penal, que estableix noves penes en matèria d'ordenació territorial.

Així mateix, i també ho vàrem presentar com al·legacions a la revisió del PGOU, ens hem començat a plantejar que aquelles urbanitzacions il·legals ja consolidades que compleixin els requisits del Texte Refòs de la Llei del Sòl, podrien ésser qualificades com a sòl urbà a través del PGOU. És evidentment una mesura polèmica i potestativa de l'Ajuntament, i que s'hauria d'estudiar cas per cas. Però hem de tenir en compte que moltes d'aquestes urbanitzacions tenen 15 o 20 anys d'antiguitat i estan consolidades en més de 2/3 parts, amb els expedients

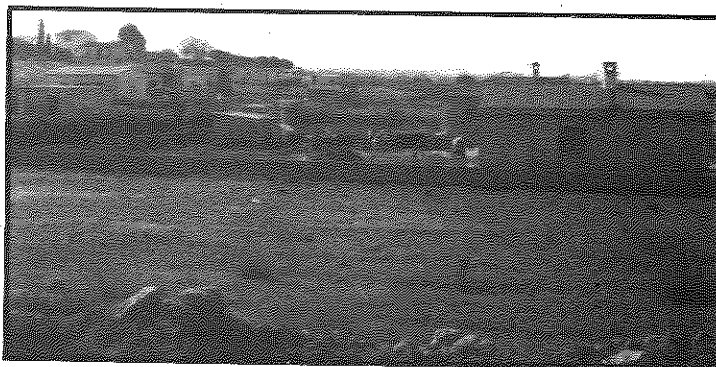

sancionadors caducats o gairebé. En aquests casos, sembla que no queda més remei que plantejar-se la seva legalització, i no continuar amb l'actual situació.

En aquells casos que es pogués plantejar aquesta solució, som partidaris que la totalitat, o la major part de les despeses que suposi la regularització (dotació de serveis, etc...), siguin a càrrec dels propietaris.

Per altra banda, en aquells casos més recents, en els que es pugui aplicar la Llei de Disciplina Urbanística, i fins i tot el Codi Penal, som partidaris del compliment estricte de la legalitat, per tal de no permetre més infraccions urbanístiques.



QUÈ HEM FET?

Aquí teniu un resum dels temes tractats en els darrers mesos pel nostre grup municipal. Totes aquestes iniciatives han estat originades directament pel grup municipal o a instància de les denúncies dels col·laboradors, militants i ciutadans que diàriament ens comuniquen les seves queixes, idees i opinions. Així doncs, estam esperam les vostres telefonades o visites al nostre despatx.

Acció Social

- 08.01.96 Reiteració sol·licitud informes referents a la incineració errònia del cadaver d'un immigrant argelí.
- 18.03.96 Preguntes referides a la mort del indigent Juan Bautista Melgares.
- 15.05.96 Preguntes referides a Llar del Temple.
- 15.05.96 Sol·licitud reunió urgent per tractar tema allotjament famílies necessitades i atenció del Centres de Serveis Socials.
- 16.07.96 Assentament gitano a l'Estadi Balear.

Circulació i Trànsit

Debats sobre l'ampliació de l'ORA al zona d'Aragó i al Camp Redó.

- 29.01.96 Reglament taxi.(Junta de portaveus).
- 18.03.96 Preguntes sobre problemes de trànsit a les barriades de Sa Vileta, Son Serra, Son Flor i Son Peretó.
- 12.04.96 Alegacions al Reglament de taxi.
- 29.05.96 Esmena per modificar l'art. 52 del Reglament del taxi.
- 16.07.96 Posicionament: "Enllaçament del carrer Indalecio Prieto amb la via de cintura: un altre problema per la barriada de Son Gotleu.
- 18.07.96 Crítica pública: "La variant Son Ferriol-Casablanca".

Contractació

- 18.03.96 Sol·licitud retirada de la proposta de concurs per la contractació d'una Agència de col·locació per l'elaboració del Padró.
- 03.04.96 Sol·licitud que el Batlle retiri la proposta del concurs de contractació de consultoria i assistència tècnica per a la programació d'activitats socioculturals a les barriades, i demanda de que aquests doblers es destinin directament a les barriades.

Cultura

- 12.01.96 Preguntes referents biblioteques municipals. Necessitat urgent actuació.
- 17.01.96 Proposició referents biblioteques municipals.
- 17.01.96 Proposició coordinació i difusió d'activitats culturals.
- 30.01.96 Deficiències a la zona Plaça de Toros.
- 26.03.96 Preguntes referents Centre cultural de Son Ferriol.

- 14.05.96 Sol·licitud nomenament Fills Il·lustres de la Ciutat a Gaspar Bennàssar Moner i Benet Pons i Fàbregues.
- 18.04.96 Proposició campanya difusió lectura als ciutadans a Palma.
- 17.05.96 Proposició Normalització lingüística a i des de l'Ajuntament de Palma.
- 10.06.96 Proposició convocatòries beques d'investigació.
- 24.07.96 Proposició restauració de monuments.
- 21.08.96 Denúncia sobre el tancament de biblioteques municipals el mes d'agost.
- 12.09.96 Prec relatiu al tancament de biblioteques el mes d'agost.
- 12.09.96 Proposició creació d'un museu d'art contemporani, un de ciències naturals i un de la mar.

Economia i Hisenda

- 29.04.96 Sol·licitud reunió per tal de tractar la nova revisió del cadastre.
- 29.04.96 Junta de Portaveus. Sol·licitud del paper de l'Ajuntament de Palma davant la revisió del cadastre.
- 03.05.96 Sol·licitud informe referent Ponència de la valoració dels terrenys de la revisió cadastral.
- 20.05.96 Proposta de modificació de l'Ordenança Fiscal reguladora de l'Impost sobre Activitats Econòmiques.

Educació

- 09.02.96 Proposició mapa escolar. Protesta per tal de solventar el problema que afectaria moltes de famílies.
- 14.06.96 Denúncia pública: "Un grup d'una trentana d'estudiants sense plaça d'ensenyança secundària obligatòria en la nostra llengua".
Crítica gestió regidor d'educació en el tema de les escoletes municipals.

EMAYA

- 12.06.96 Preguntes sobre les depurades d'aigües, problemàtica d'olors.
- 12.06.96 Preguntes sobre analítiques de les aigües de les depuradores.
- 12.06.96 Posicionament públic: "Depuradores de Palma: augmenta el mal olor abans d'arribar l'estiu".

QUÈ HEM FET?



Esports

- 26.03.96 Preguntes referents a les noves instal·lacions esportives a Son Ferriol.
- 05.06.96 Denúncia: "Playaeròbic 96 o com tудар els doblers dels ciutadans de Palma".
- 07.06.96 Proposició suspensió projecte "Playaeròbic 96" aprovat a l'anterior Junta Rectora d'IME.
- 03.07.96 Preguntes referides a instal·lacions esportives en general a Palma

Governació

- 02.01.96 Multes Sr. Rodríguez.
- 18.03.96 Seguretat Ciutadana a les Barriades de Sa Vileta, Son Serra, Son Flor i Son Peretó.
- 16.07.96 Proposta referent assentament gitano a l'Estadi Balear.

Manteniment

- 30.01.96 Deficiències a la zona Plaça de Toros.
- 18.03.96 Preguntes referents a Sa Vileta, Son Serra, Son Flor i Son Peretó.
- 26.03.96 Preguntes referents a carrers, voravies... Son Ferriol.
- 17.04.96 Preguntes referents a deficiències en general a la barriades de El Terreno.
- 02.05.96 Denúncia davant batlia per la manca d'infraestructura a la celebració del 1r de maig.
- 21.05.96 Preguntes, queixes i denúncies de manteniment de la ciutat en general.
- 21.05.96 Sol·licitud de compareixença del Regidor de Manteniment Sr. Joan Bauzà.
- 21.05.96 Sol·licitud convocatòria plenari extraordinari per tal de debatre problemàtica de manteniment de la ciutat en general.

Medi Ambient

- 17.01.96 Proposició en contra de l'emmagatzemament de cendres tòxiques de la incineradora de Son Reus.
- 18.03.96 Residus, col·locació de punts verds als centres comercials.
- 20.03.96 Proposta sobre l'augment de la processonària a Palma.
- 12.04.96 Al·legacions davant la conselleria de Comerç i Indústria a l'avaluació d'impacte ambiental del dipòsit temporal de Residus Sòlids estabilitzats i escòries de la planta incineradora de Residus Sòlids urbans a Son Reus.
- 18.04.96 Proposició limitació publicitat no desitjada.
- 10.06.96 Proposició creació Premi Medi Ambient.

Població

- 07.02.96 Proposta nomenclatura de carrers. Noms de dones pels carrers de Palma.

Sanitat

- 09.02.96 Preguntes referents a l'activitat nociva de Tintoreria Regia.
- 07.05.96 Proposició per la reclamació de l'ús de l'Hospital Militar de Palma, per part dels ciutadans.

Solidaritat

- 02.01.96 Suport a la campanya a favor del 0,7%.
- 10.05.96 EL PSM s'adhereix a la Diada Europea de les Tendes Solidàries.
- 05.08.96 Nota de premsa: Cop d'Estat al Burundi.

Urbanisme

- 26.01.96 Al·legacions al Parc Bit, davant la Conselleria d'obres Públiques.
- 31.01.96 Preguntes referents conservació patrimoni campanar de l'Església del Socors i les Quatre Campanes.
- 18.03.96 Preguntes referents espais lliures públics a les barriades de Sa Vileta, Son Serra, Son Flor i Son Peretó.
- 20.03.96 Relació de preguntes referides a disciplina urbanística.
- 17.04.96 Proposta d'accessibilitat a llocs públics de persones amb minusvàlues.
- 08.05.96 Creació de comissió de seguiment d'Obres Públiques.
- 21.05.96 Preguntes referents situació expedient promotors de Son Oliveret.
- 28.06.96 Sol·licitud expedient llicència d'obres habitatges adossats al Secar de la Real.
- 04.07.96 Nota de premsa "El PSM denuncia que la modificació del PGOU al Poble Espanyol permetrà discoteques, sales de festes i Parc d'atraccions".
- 09.07.96 Al·legacions al Pla director Sectorial de Pedreres.
- 16.07.96 Proposta de Na Burguesa com a Parc Natural.
- 19.07.96 Comunicació al Batle de la denúncia davant el Tribunal Superior de Justícia de les IB referent a la Pedrera Establiments.
- 22.07.96 Presentació proposta zona domini públic del Passeig Marítim sigui competència de l'Ajuntament de Palma.
- 02.08.96 Posicionament sobre "El Parc Natural de la Serra de Na Burguesa".



EL PSM DE PALMA A LES BARRIADES

EL Ajuntament de Palma

Son Serra, sa Vileta, Son Flor

Vàrem acompanyar els mitjans de comunicació per tal que vessin in situ la deplorable situació urbanística, de manteniment, cultural..., d'aquesta barriada de Palma.

Si un veïnat de Son Serra, sa Vileta o Son Flor vol anar al seu Centre Cultural no ho podrà fer perquè no en tenen, si vol anar caminant fins al Palau d'Esports ho haurà de fer per la carretera perquè no existeixen voravies, si cerca el local de les entitats veïnals no ho trobarà perquè no existeix, etc.

Cal posar remei a aquest problema i els regidors del PSM-NM a l'Ajuntament de Palma estam fent feina per tal que els veïnats d'aquesta zona de Palma puguin gaudir dels serveis que els corresponen com a ciutadans.

Son Ferriol - Casablanca

El nucli de militants i simpatitzants del PSM-NM a Son Ferriol s'està movent molt per tal de dignificar aquest poble de Palma. Han fet una petita publicació i algunes de les demandes que s'hi feien ja s'han vist complertes.

El nostre grup municipal ha fet proposicions i preguntes referents a: la variant Son Ferriol-Casablanca, l'estat del manteniment (voravies, asfalt, cadafal...), instal·lacions esportives, Centre Cultural, etc.

El Terreno

Una vegada més el PSM-NM a l'Ajuntament denunciarem l'actual situació d'El Terreno, una de les zones més degradades de Palma gràcies a la gestió municipal. Promeses incumplides, acords de plenari no executats, etc. ha fet que un dels barris més agradables de Palma es converteixi en un cúmul d'infraccions urbanístiques, de manca de manteniment, de deixadesa institucional, etc.

Son Gotleu

Des del PSM-Nacionalistes de Mallorca a l'Ajuntament de Palma ja es va dir que, gràcies a la gestió del govern de Cort, les barriades de Palma no es beneficiarien, tal com seria desitjable, de la Universiada. Ben al contrari, el que ha passat i passarà és que barriades com la de Son Gotleu serà greument perjudicades.

L'accés a la via cintura de Palma que té previst l'Ajuntament de Palma i el Govern Balear per tal d'accedir al Poliesportiu Germans Escalas -previst per a la Universiada- suposarà molts de problemes per Son Gotleu: el carrer Indalecio Prieto es veura colapsat contínuament, la rotonda prevista -dalt del pont de Son Gotleu- dividirà en dues parts el barri; el Centre de Salut i els Col·legi Públic Es Pont es veuran desplaçats i encaixonats, amb la qual cosa accedir-hi serà més difícil pels veïnats... En definitiva, Son Gotleu es veura sotmés a un nivell de trànsit tant elevat que desnaturalitzarà un poc més encara aquesta zona de Palma.

Finalment, el regidors del PSM-NM a l'Ajuntament ha reclamat que el govern municipal, la Comissió Insular d'Urbanisme del CIM i el Govern Balear reconsideri aquest accés i estudiïn altres possibles solucions.

Son Real

Plantejam l'execució de zones verdes i pluvials.

Gènova

Reivindicam l'aixamplament de la carretera fins el camp de futbol. Demanam un espai lliure amb jocs infantils.



BENESTAR SOCIAL I SOLIDARITAT

La millora de la qualitat de vida i la reducció de les desigualtats socials a la nostra ciutat estan esdevenint, per als regidors del PSM-Nacionalistes de Mallorca al Ajuntament de Palma, una de les actuacions que continuen mantenint el caràcter de prioritàries.

La política de benestar social, de serveis personals -com es diu ara-, que conforma un dels eixos fonamentals del nostre partit, també va marcant el quefer diari del PSM-Nacionalistes de Mallorca a Cort.

Des d'aquesta perspectiva, hem hagut de manifestar les nostres crítiques més enèrgiques davant les greus mancances que pateix la política social a Ciutat, en mans del govern municipal del PP.

Els centres de serveis socials municipals, al nostre entendre, no estan responant adequadament a les necessitats socials que demanda la nostra ciutat. Fa falta consolidar-los, revisar-ne la territorialització i adequar-hi la composició dels equips de treball. Hi continuem detectant excessives dosis de burocratització, i hi notam a faltar més presència efectiva als barris on són situats.

Immigració mal atesa, gitanos arraconats, marginació deixada tota sola al carrer, famílies desestructurades, infància i joventut amb dificultats d'adaptació, vellesa abandonada, minusvàlues tengudes poc en compte, malalties mentals i psíquiques poc ateses, fracàs escolar i delinqüència juvenil creixents, països del tercer món oblidats, salari social insatisfactori, toxicomanies desbaratades, demanda de llocs de treball insatisfeta, etc.

A tot això, que ja està constituint a Palma un gran conjunt de situacions humanes força complexes, hi hem volgut fer front, des de la nostra condició de regidors del PSM-Nacionalistes de Mallorca, responsables del control que hem d'exercir sobre les actuacions dels governants del PP.

I també ens hem volgut acostar directament a aquestes realitats crues i dures, que afecten un cada cop més ampli sector de la població palmesana.

Per contribuir positivament a la reducció de totes aquestes desigualtats socials i territorials, creim necessari que es desenvolupin des de Cort -en col·laboració amb altres instàncies supramunicipals- vertaders plans d'acció integrada dins els barris i pobles de més baix nivell social: amb la rehabilitació urbanística, la dinamització econòmica i l'atenció social intensiva que hi faci falta.

Tot això, com és clar, fomentant-hi una major participació d'entitats i associacions ciutadanes, disposades a treballar-hi més activament.

Aquest és el nostre compromís. Aquesta n'és la nostra feina.

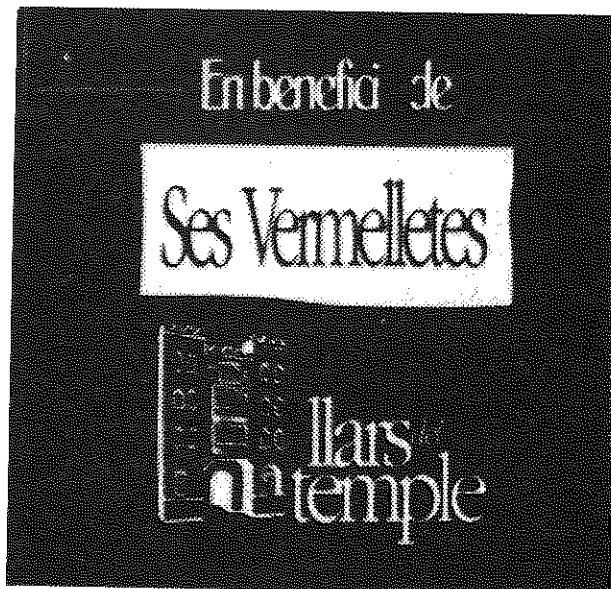

Com en altres campanyes el nostre grup ha col·laborat amb la iniciativa:
"Salvem Ses Vermelletes"



MANTENIMENT ?

L'ACTUAL ESTAT DEL MANTENIMENT A PALMA REQUEREIX UNA URGENT INTERVENCIÓ

Sol·licitarem la compareixença del regidor de manteniment, Sr. Bauzà, i dies abans de celebrar-se aquest regidor va ser substituït.

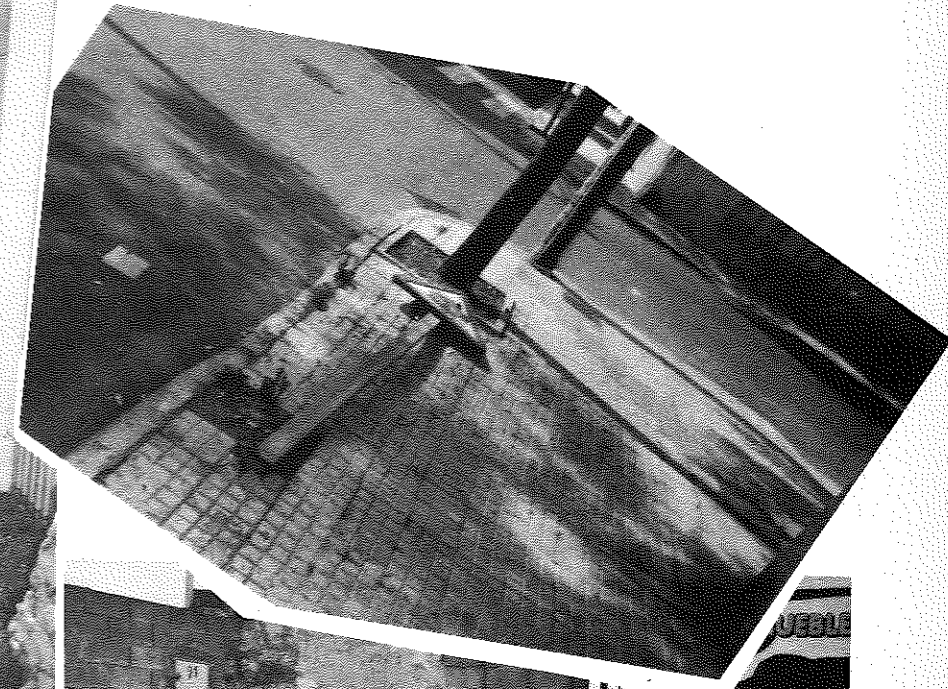
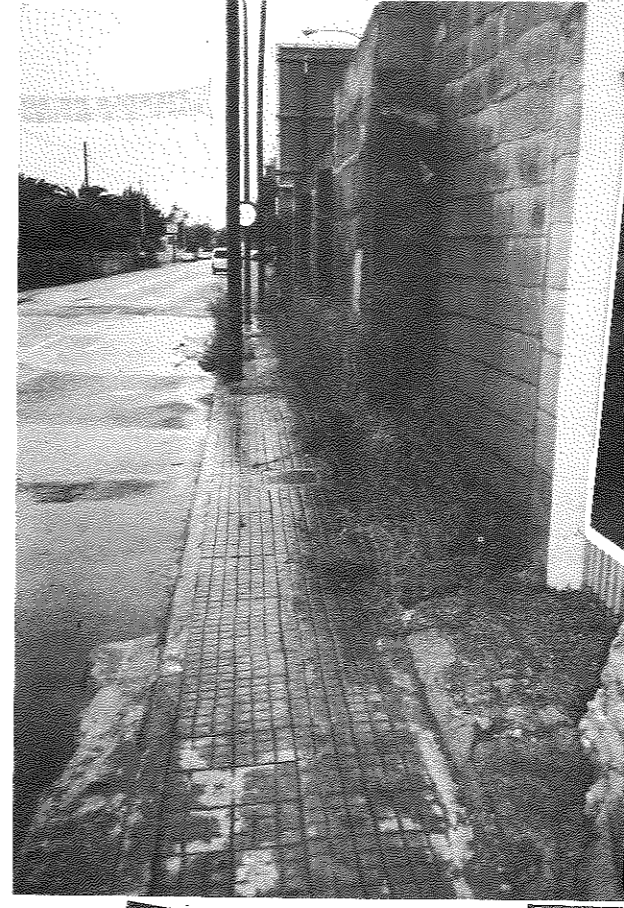

SA VILETA
SON FERRIOL
AVINGUDES
SON FORTEZA. . .

Alguns exemples de l'estat de Palma



LA PEDRERA D'ESTABLIMENTS, UNA VEGADA MÉS

En relació a la pedrera d'Establiments s'han dictat quatre resolucions judicials, les quals proclamen el seu caràcter clandestí, pirata i il·legal, així com la necessitat que l'Ajuntament clausuri o precinti la indústria o els elements d'aquesta que funcionin sense llicència municipal d'obertura i funcionament, fins i tot sense esperar la resolució definitiva de la Comissió Insular d'Urbanisme.

La història d'aquestes sentències és la següent:

L'Ajuntament acordà el 2 d'octubre de 1978 ordenar a l'empresa explotadora que sol·licitàs llicència. La sentència de la Sala dels assumptes contencioso-administratius de l'extingida Audiència Territorial de Palma, de 18 de febrer de 1981, declarà conforme a dret l'acord municipal, i la sentència de l'extingida Sala Quarta del Tribunal Suprem, de 13 de juny de 1.983 confirmà la sentència.

Mitjançant Decret d'Alcaldia de 20 de desembre de 1.984 es denega la llicència, per ubicar-se en Zona d'Interés Paisatgístic. Es desestima el recurs de reposició mitjançant Decret de 24 de juliol de 1.985.

La sentència de la Sala dels assumptes contencioso-administratius de l'extingida Audiència Territorial de Palma, de 10 de febrer, desestima el recurs contencioso-administratiu de l'empresa explotadora, i es confirma mitjançant la sentència de l'extingida Sala Quarta del Tribunal Suprem, de 22 d'abril de 1.988.

A més, mitjançant informe municipal de 25 de gener de 1.994, es confirma que la pedrera ha envaït un àrea natural d'especial interès (ANEI).

El mes de febrer l'empresa sol·licita la declaració d'interés social o utilitat pública, que l'Ajuntament informa inicialment de manera desfavorable, i posteriorment, canviant el criteri informa favorablement amb el nostre vot en contra.

L'expedient es remet al Consell Insular de Mallorca que acordà el mes d'abril suspendre la resolució de l'expedient de declaració de l'utilitat pública, mentres no s'aprovi el Pla Director sectorial de Pedreres.

Contra aquest acord, l'empresa explotadora va presentar el corresponent recurs ordinari, que va ésser estimat parcialment en el Ple del CIM del passat mes de desembre. Això significa que el CIM contestarà si es dona o no la utilitat pública a la pedrera d'Establiments, sense esperar a l'aprovació del Pla Director de Pedreres.

La nostra postura és que la contestació del CIM a la utilitat pública ha d'ésser negativa. Així ho férem constar expressament en la CIUM i en la Comissió informativa d'ordenació del territori.

Fins i tot, pensam que la CIU s'hauria de dirigir a l'ajuntament per tancar la pedrera abans de la resolució definitiva, donat que està funcionant sense la pertinent llicència.

Si no es tanca abans, si l'acord de la Comissió Insular d'Urbanisme del CIM fos desfavorable, l'Ajuntament hauria de procedir al tancament immediat de la pedrera, com així indica un informe de la Secretaria General del passat 3 de maig de 1.994. També caldrà garantir la restauració de la pedrera.

La nostra darrera actuació ha estat denunciar el tema davant el fiscal en cap del Tribunal Superior de Justícia de Balears, al·legant delictes medioambiental.





PUBLICITAT NO DESITJADA

Els darrers anys ha proliferat el repartiment abusiu de publicitat a pràcticament totes les bústies de ciutadans i totes les entrades dels edificis de Palma. No hi ha setmana que no trobem publicitat de tot tipus tirada pels carrers, entrades, etc.

De fet, segons estimacions fetes pel nostre grup municipal durant les passades festes de Nadal, a una mostra de 10 bústies de 10 finques diferents s'hi varen acumular més d'un quilògram i mig de fulls publicitaris de tot tipus.

Molta d'aquesta publicitat no és desitjada per part del ciutadans, sobretot els excessos. A més existeixen greus problemes ecològics derivat de l'ús indiscriminat de paper, colorants, etc.

El nostre grup va sol·licitar:

1. L'Ajuntament de Palma negociarà un conveni amb les empreses distribuïdores de publicitat per tal d'evitar els abusos, entre d'ells l'acumulació de publicitat a entrades de cases, i que els ciutadans que no desitjin rebre aquesta publicitat no la rebin. En aquest sentit, s'aferraran unes etiquetes a les bústies dels ciutadans que hagin manifestat la seva intenció de no rebre la publicitat.

2. Una vegada signat el conveni amb les empreses distribuïdores, l'Ajuntament de Palma elaborarà una Ordenança Municipal en aquest sentit.



A ON SOM?

Sebastià Serra Busquets
Cecil Buele Ramis
Gabriel Barceló Milta
Pere Muñoz Perugorria

AJUNTAMENT DE PALMA
Plaça de Sta. Eulàlia, 9, 3
Tels 71 24 53 / 72 77 44 (ext. 1133) Fax 72 86 88
07001 Palma

(Si ens voleu escriure citau "Ajuntament de Palma Grup Municipal PSM-Nacionalistes de Mallorca", per a evitar pèrdues).



COMPENSACIONS PER A LES BARRIADES AMB PROBLEMES MEDIOAMBIENTALS

GRÀCIES A LA PRESSIÓ CIUTADANA, LA FEINA I DENÚNCIA DE ENTITATS I ASSOCIACIONS DE VEÏNS I LA PETICIÓ DE COMPAREIXENÇA DEL PSM-NACIONALISTES DE MALLORCA, DEL REGIDOR DE MANTENIMENT, MOTIVADA PER LA SEVA MANIFESTA INEFICÀCIA PER SER RESPONSABLE D'AQUESTA ÀREA, AQUEST REGIDOR VA SER SUBSTITUÏT.

ARA, A LA FI COMPTAM AMB UNA PLA D'ACTUACIÓ DE L'ÀREA DE MANTENIMENT, UNA EINA MOLT IMPORTANT PER EXIGIR RESPONSABILITATS A L'EQUIP DE GOVERN I UN DOCUMENT QUE ENS EXPLICA QUE ÉS QUE PENSA FER L'AJUNTAMENT DE PALMA PER TAL DE SOLUCIONAR ELS GREUS PROBLEMES DE MANTENIMENT -VORAVIES, ASFALTAT, ARBRERS, INSTAL·LACIONS ESPORTIVES...- QUE PATIM ELS CIUTADANS DE PALMA.

EL GRUP MUNICIPAL HEM PRESENTAT UN PLA DE COMPENSACIÓ PER A LES BARRIADES QUE PATEIXEN PROBLEMES MEDIOAMBIENTALS:

Diverses barriades i pobles de Palma al llarg dels anys han sofert diferents problemàtiques medioambientals derivades d'impactes sobre el territori i els ciutadans. Destacam els impactes negatius de les depuradores núm.1 i 2, l'aeroport, algunes pedreres, la planta incineradora de RSU i l'abocador de residus, les xatarreries.

A altres comunitats és freqüent compensar les zones afectades per aquests i altres impactes ambientals negatius.

No és la primera vegada que el nostre grup municipal s'ha preocupat i ha reclamat aspectes parcials d'aquesta problemàtica, però en aquests moments volem plantejar-ho a la vegada que des de la globalitat, també des de la concreció.

En algunes ocasions la majoria de govern ha acceptat les nostres tesis, però sense haver-se concretat suficientment aquests mecanismes de compensació. Al Plenari de dia 26 de setembre de 1991, va ésser aprovada una proposta presentada pel Grup Municipal PSM-Nacionalistes de Mallorca, sobre la sol·licitud de realització amb rapidesa de les barreres de vegetació i altres, per tal de pal·liar, en part, el renou de l'aeroport de Son Sant Joan i altres

mesures per tal d'atendre les demandes de les barriades afectades.

També es va aprovar que l'Ajuntament de Palma sol·licitaria dels organismes de l'Estat Espanyol competents en matèria d'aeroports, compensacions econòmiques per tal de realitzar zones verdes, equipaments esportius i socioculturals a les barriades més afectades pels impactes negatius de l'aeroport de Palma, com ara, Sant Jordi, sa Casablanca, s'Aranjassa, Coll d'en Rebassa i Can Pastilla.

Avui encara, aquesta proposició no s'ha duit a terme, més que en una petita part concretada a la barrera vegetal cap a Can Pastilla. És una realitat que algunes zones de Palma es troben greument afectades pels serveis que reb la nostra Ciutat i en alguns casos tota l'illa. Així doncs, sa Casablanca, Sant Jordi i es Coll d'en Rebassa es veuen perjudicats pels renous de l'aeroport i de vegades pels abocaments d'olis contaminants que perjudiquen greument els aqüífers de la zona. Els efectes negatius de les males olors i del recàrrega dels aqüífers afecten a es Molinar, Coll d'en Rebassa i tot el Pla de Sant Jordi.

La pedrera d'Establiments ha afectat durant molts d'anys un ampli entorn entre Son Roca, Establiments i Son Anglada.

Per altra banda, altres barriades com Son Sardina, Sa Garriga i sa Indioteria es veuen afectats per la Incineradora de Residus Sòlids Urbans i l'abocador de Son Reus. Això provoca emissions de fums, olors, i tot el que pot suposar una activitat molesta, nociva i perillosa.

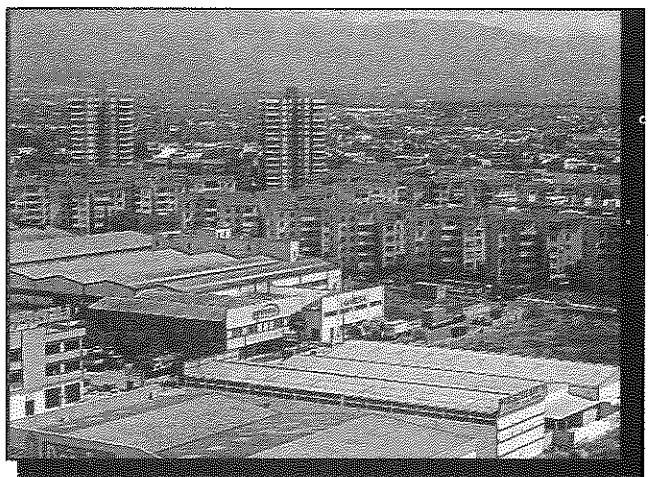

COMPENSACIONS PER A LES BARRIADES AMB PROBLEMES MEDIOAMBIENTALS



Per tot això, hem presentat les següents propostes:

1.-L'Ajuntament de Palma compensarà la barriada de **Son Sardina**:

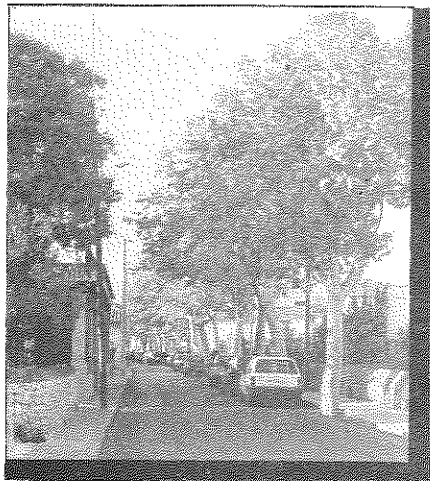

a) amb un local per les entitat ciutadanes, aprofitant un solar propietat de l'Ajuntament situat al carrer Passatemps.

b) Amb la creació d'una biblioteca municipal.

c) Amb la realització d'una piscina municipal situada al solar previst per instal·lacions esportives, darrera el col·legi públic.

d) Amb la dotació d'una zona verda a la possessió de Sant Llorenç, del segle XIII, en actual estat d'abandó. Aquesta zona verda estaria unida al nucli urbà amb una voravia i un carril-bici.

2.- L'Ajuntament de compensarà la barriada de **sa Garriga**:



a) rehabilitació de l'antiga escola pública, de propietat municipal, per convertir-la en un centre cívic.

3.- L'Ajuntament de Palma compensarà la barriada de **Sa Indioteria**:

a) amb una ampliació de les instal·lacions esportives que actualment es troben reduïdes al camp de futbol de la Victòria i unes pistes esportives amb molt poca il·luminació.

b) es projectarà la creació d'un centre cívic on tenguin cabuda totes les entitats de la barriada.

c) es faran les gestions necessàries per tal que el C.P. Guillem Mesquida pugui ésser utilitzat per les entitats veïnals.

d) es dotarà la barriada d'una biblioteca municipal.

4.-L'Ajuntament de Palma compensarà la barriada de **Sant Jordi**:



a) es realitzaran les gestions oportunes per tal que es construïxin les barreres de vegetació que esmorteixin els efectes negatius dels renous produïts per l'Aeroport.

b) Juntament amb AENA i el Consell Insular de Mallorca es procedirà a un embelliment de la carretera que va des del camí de sa Siquia fins a l'interior del poble. S'hi plantaran unes piles d'arbres a les dues bandes de la carretera, amb bancs per asseure-hi, per a fi de convertir-ho en un lloc de passeig per la gent del poble.



COMPENSACIONS PER A LES BARRIADES AMB PROBLEMES MEDIOAMBIENTALS

c) Es projectaran equipaments esportius a la zona. En aquest sentit, es construirà una piscina municipal.

d) Amb la millora de l'asfaltat a la Plaça de la Cristiandat i a d'altres, la reforma de la il.luminació entre d'altres al carrer de Sant Jordi.

5.-L'Ajuntament de Palma compensarà la barriada de **s'Aranjassa**:



a) Es pintarà un pas de cebra i s'instal.laran els semàfors necessaris, i promesos per l'actual equip de Govern, per tal que els infants, quan han d'anar a l'escola, o els vianats quan han de passar d'una banda a l'altra de la carretera, ho puguin fer amb total seguretat.

b) Es revisaran les contribucions especials, i s'anul.laran les noves notificacions de les contribucions especials que han rebut els veïnats de s'Aranjassa, gravades amb un 20% de recàrrec per no haver-les pagat en el seu termini.

c) Amb la millora general de la il.luminació, la instal.lació semafòrica a l'encreuament entre la Ctra. de Lluçmajor i la Ctra. Militar.

6.-L'Ajuntament de Palma compensarà la barriada del **Coll d'en Rebassa**:

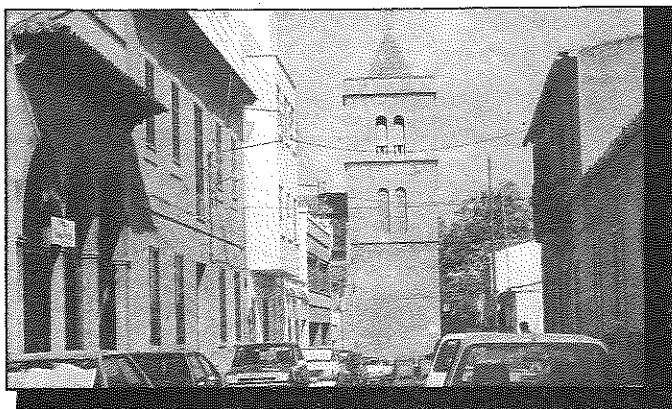

a) Amb la creació d'una cortina vegetal per tal d'evitar els renous de l'aeroport,

b) Sembra de tots els arbres que han estat arrabassats amb motiu de les noves conduccions que s'han realitzat cap a l'aeroport.

c) Se regenerarà la platja de Cala Gamba, en actual estat d'abandó.

d) Es preveurà la construcció d'instal.lacions esportives i cobrirà el polisportiu de Can Caimari.

e) Es revisaran les contribucions especials.

7.- L'Ajuntament de Palma compensarà la barriada **Can Pastilla**:

a) Amb l'acceleració de la recuperació del Carnatge

b) Amb instal.lacions esportives adequades a la demanda.

8.- L'Ajuntament de Palma compensarà la barriada d'**es Molinar**:

a) Amb la millora del Passeig Marítim.

b) Amb dotacions socioculturals.

9.- L'Ajuntament de Palma compensarà la barriada de **Son Anglada**:

a) Amb la pavimentació i adobament de voravies.

b) Amb el trasllat a un polígon específic de les xatarreries.

10.- L'Ajuntament de Palma compensarà la barriada de **Son Roca**:



COMPENSACIONS PER A LES BARRIADES AMB PROBLEMES MEDIOAMBIENTALS



a) Amb l'adequació del Parc a les necessitats d'espai lliure públic i sociocultural.

b) Amb l'aixamplament de la carretera, amb espai peatonal i per bicicletes, Son Roca-sa Vileta.

12.- L'Ajuntament de Palma compensarà la barriada d'Establiments:

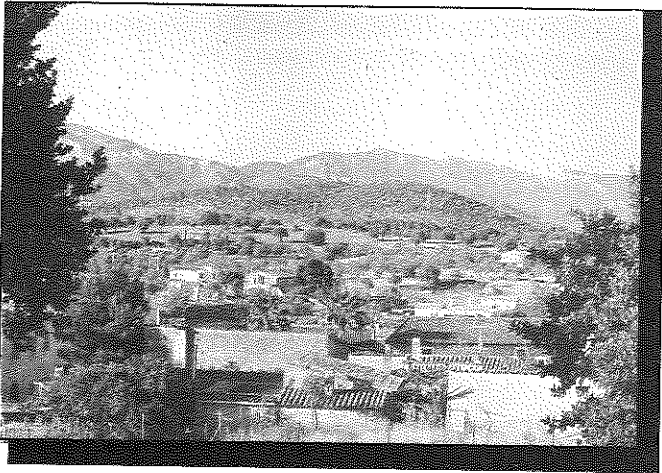

- a) Amb la dotació de xarxa d'aigües.
- b) Amb la realització d'espais públics.
- c) Amb la realització de pluvials.
- d) Amb la millora del clavegueram.

13.- L'Ajuntament de Palma compensarà la barriada de sa Casablanca:

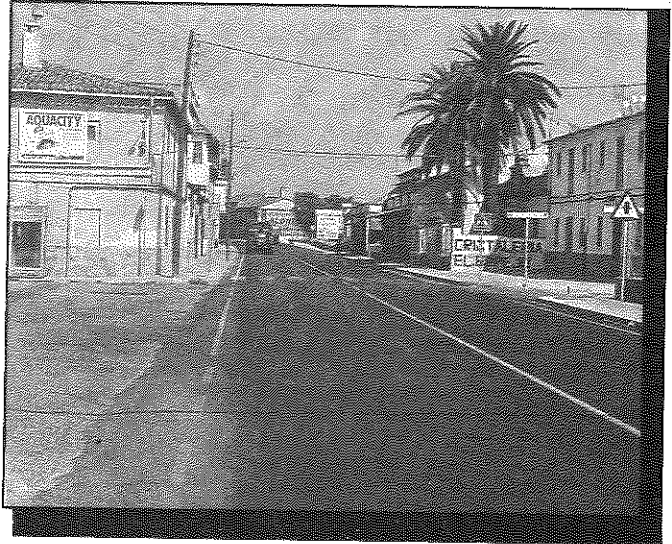

a) Amb la conservació de l'escola i ús de l'antiga escola .

14.- L'Ajuntament de Palma per aconseguir aquestes compensacions i garantir les inversions necessàries es coordinarà amb el Govern Balear, Consell Insular de Mallorca i AENA, per tal d'arribar a acords de col.laboració.

Depuradores, pedrera, aeroport, incineradora, abocador, xatarreries..., serveis de tota la ciutat i patiment d'alguns barris i pobles de Palma que han de ser compensats

Han col·laborat en aquest número:

ARNAU BISQUERRA
NICOLAU BOSCH
PERE CARMONA
TOMEU CARRIÓ
RAMON CASAÑAS
ROSER GALLARDO
PEP XAVIER LOPEZ
JAUME SERRA

PEDRO LLABRÉS
ANTONI MARIMON
TOMÀS MARTINEZ
SANTI MENÉNDEZ
MATEU PICORNELL
TONI REYNÉS
ISABEL ROSSELLÓ



CULTURA-EDUCACIÓ

MAPA ESCOLAR

Un grup de pares de família ens va fer arribar la notícia de que els seus fills han estudiat l'ensenyament bàsic en català a centres públics i concertats.

Al moment en que han sol·licitat plaça a Instituts per tal de fer l'ESO, lògicament en la nostra llengua, s'han trobat que en aquells instituts en que hi ha garantia de que es fa l'ensenyament íntegrament en català no hi ha places.

És el cas de l'Institut Número 6 i l'Institut Ramon Llull.

Aquestes famílies es troben en una situació límit ja que, en teoria, existeix la garantia constitucional i d'acord amb les normes del Ministeri d'Educació del dret a l'ensenyament en la nostra llengua.

Ja fa anys que aquest problema era present a la nostra societat. Es varen aconseguir en algunes ocasions solucions parcials. En aquests moments, pensam que és absolutament necessari que:

1. La Direcció Provincial del MEC posi els medis necessaris per tal de garantir el dret a l'ensenyament públic en la nostra llengua a aquelles famílies que ho demanen.

2. Que el Batle de Palma, en representació dels ciutadans, actui perquè aquest problema quedi resolt d'acord amb l'esperit i la lletra de l'acord de Plenari de dia 29 de febrer de 1996, en que el grup municipal PSM-NM va plantejar els problemes que preveia a partir de l'entrada en vigència del nou Mapa Escolar.

3. Reclamam una actuació enèrgica del Govern Balear demandant una solució a la problemàtica que plantejam en defensa de l'Estatut d'Autonomia i la Llei de normalització lingüística.

Finalment, també hem fet denúncies per un tema molt preocupant: el del transport escolar que hauria d'estar garantit i, en molts de casos, no existeix.

NORMALITZACIÓ LINGÜÍSTICA

El nostre grup municipal va presentar al propassat plenari del mes de maig una proposició ben completa sobre normalització lingüística a i des de l'Ajuntament de Palma. Va ser retirada d'un primer plenari per tal de ser debatuda dins la Comissió Informativa corresponent i, més tard, va tornar al plenari per ser aprovada per unanimitat. Es tractava el tema de l'ús de la llengua catalana en el funcionariat, en la publicitat realitzada per l'Ajuntament, en els criteris de subvencions, etc. Una àmplia representació de la plataforma Joves de Mallorca per la Llengua va assistir al plenari per tal de mostrar la seva satisfacció amb la proposta.

Ara només falta que es compleixi aquesta proposició i que es faci una passa envant ben necessària per la nostra llengua i la nostra ciutat.



Sebastià Serra, Cecili Buele i Biel Barceló, regidors del PSM-NM, al despatx municipal



BIBLIOTEQUES MUNICIPALS

Cal parar atenció a l'actual gestió de les biblioteques municipals. Des del nostre grup feim aportacions constants per tal de millorar aquest servei, però hem de continuar lamentant la passivitat de l'equip de govern de Cort.

En els darrers mesos hem proposat de bell nou que s'engegui un programa de dinamització de biblioteques de barris: campanyes de difusió de la lectura, activitats a les biblioteques (lectures de poemes, presentació de llibres, etc.).

Així mateix, hem denunciat el fet que les biblioteques tanquin el mes d'agost, un mes en que la gent disposa de vacances i pot tenir més temps per llegir, consultar llibres...

MUSEUS PER A LA CIUTAT

Des del nostre grup veim amb preocupació la manca de museus a la nostra ciutat. Així doncs, hem sol·licitat que en el si del Pacte Cultural, que agrupa l'Ajuntament de Palma-Consell Insular de Mallorca-Govern Balear, el projecti la creació de tres museus fonamentals per a la nostra ciutat -el de la mar, el d'art contemporani i el de ciències naturals- no només per tal que els ciutadans de Palma i els mallorquins els poguen gaudir, sinó també perquè moltes de les persones que ens visiten anualment deixin a un costat la idea de "Mallorca: només sun and beach -sol i platja-" i ens coneguin també per la nostra riquesa musical, artística, creadora, etc.

FILLS IL·LUSTRES

Proposàrem dues personalitats destacades a la nostra ciutat: l'arquitecte Gaspar Bennàssar i l'arxiver municipal i escriptor Benet Pons i Fàbregues.

Finalment, es va decidir que Gaspar Bennàssar Moner seria nomenat Fill Il·lustre de Palma. La plaça de toros, s'Escorxador, l'edifici de l'Àguila... tots varen ser obra d'aquest arquitecte que ha deixat la seva empremta per tota la ciutat.

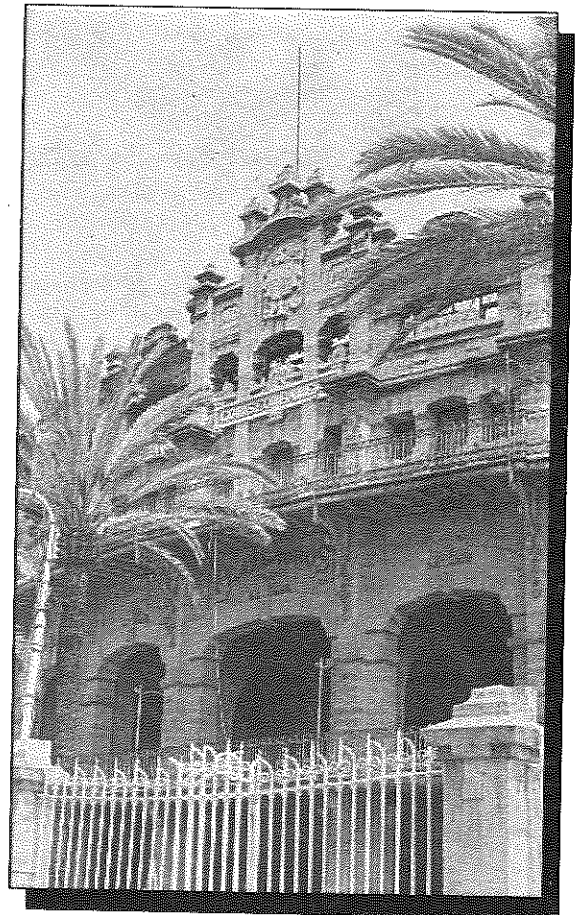
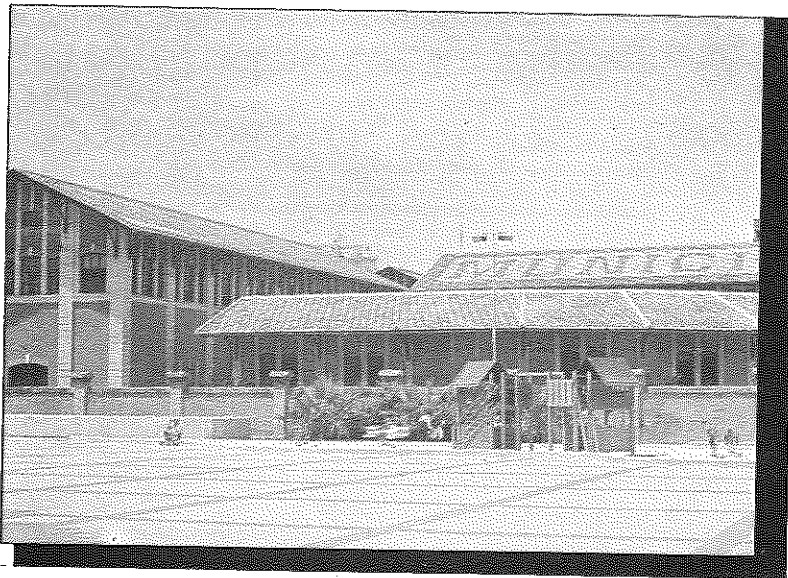

RESTAURACIÓ DE MONUMENTS A LA NOSTRA CIUTAT, QUAN?



ESPORTS

UNIVERSIADA O COM TUDAR ELS DOBLERS PÚBLICS

Ja hem denunciat moltes de vegades les quantitats milionàries de la Universiada 99 i els pocs doblers destinats a crear instal·lacions esportives als barris de Palma. Tal com ens temiem la Universiada no ha servit encara per dotar la nostra ciutat d'unes infraestructures esportives, per difondre l'esport entre els més joves, etc.; la Universiada, per ara, només ha servit per gastar quantitats absurdes en gestió ineficaç, patrocinis sense cap sentit ni rigor...

Ara, no només moltes barriades i pobles de Palma es beneficiaran ben poc d'aquestes infraestructures, sinó que a més hauran patir els problemes que suposaran per exemple els accessos a les instal·lacions, tal com ha passat a Son Gotleu.

PLAYAERÒBIC 96

El propassat dia 28 de maig de 1996 es va aprovar a la Junta Rectora de l'Institut Municipal de l'Esport concedir 2.700.000 ptes a l'Associación Española de Fitness y Aeróbic per la realització i desenvolupament del projecte denominat Playaeròbic Palma 96.

Es tractava d'una activitat que es realitzaria a la Platja de Palma i a la de Cala Major per espai de sis dies. L'aportació de l'Ajuntament no seria únicament de 2.700.000 pts sinó que, a més, s'hauria d'ocupar de la vigilància del muntatge d'escenaris i materials d'organització.

Vàrem considerar desorbitat que hagys de venir una entitat de fora de Mallorca per fer una activitat que es podria fer perfectament des de Mallorca, això suposaria que aquest pressupost es pogués reduir considerablement. A més, l'Associació Balear de Fitness i Aeròbic s'ha oferit en moltes d'ocasions per tal de dur a terme aquestes activitats per un cost molt inferior.

Des del PSM-NM sempre ens hem mostrat favorables a la realització d'activitats esportives que facin participar un gran nombre de ciutadans, però creiem desmesurat aquest pressupost tota vegada que, per exemple, el programa Estiu-Aventura 96 de l'IME té un pressupost de 1.556.00 ptes. És evident que la política subvencionadora de l'Institut Municipal de l'Esport és ben equivocada, sense objectius prioritaris i sense planificació.

**ANÀREM AMB EL MALLORCA A GETAFE I
NO VA PODER SER.**

ENGUANY, SÍ!

**TAMBÉ ESPERAM QUE TOTS ELS EQUIPS
I CLUBS ESPORTIUS DE LA NOSTRA
CIUTAT ASSOLEIXIN ELS SEUS
OBJECTIUS
PER L'ACTUAL TEMPORADA**



ELS REPTES DE FUTUR DE L'AGRUPACIÓ DE PALMA DEL PSM-NM

El passat mes de juny, l'Assemblea de l'Agrupació de Ciutat del PSM-Nacionalistes de Mallorca aprovava una nova estructura organitzativa del partit a Palma. Es tracta d'una proposta del Secretariat de Palma, per tal que l'organització del PSM-NM a la ciutat es correspongui amb la realitat de la mateixa, dividida en barris i pobles, que requereixen un tractament diferenciat.

Es pretén una descentralització mitjançant la creació de les Agrupacions Territorials amb diversos objectius: per una banda una major implantació del partit als diversos nuclis de població de Palma, i per altra un millor tractament de la problemàtica que afecta a cada un d'aquests territoris.

De fet aquesta estructura ja funcionava així en diversos barris i pobles, però sense la coordinació suficient. Tot i això els resultats electorals eren millors en general que a la resta de zones.

Aquestes Agrupacions Territorials de cada un dels barris i pobles de Palma, tendrà com objectius tractar la problemàtica ciutadana d'aquestes zones per tal de traslladar-la a aquelles institucions que puguin donar-li solució (Ajuntament, Consell Insular, Govern Balear, Administració estatal,...), així com millorar i augmentar la presència del PSM-NM a Palma. Es continuarà i s'incrementarà la feina començada d'edició de fulls informatius de barriada, i a més llarg termini es pretén arribar a obrir més locals del partit a la ciutat.

A les passades eleccions municipals de 1995 el PSM-NM obtingué a Palma el 10'24% dels vots, significat un important augment respecte a eleccions anteriors. D'aquí a les pròximes eleccions de 1999, el PSM-NM s'ha de convertir en opció de govern clara, amb uns objectius bàsics: aconseguir que Palma sigui una ciutat més mallorquina, més solidària i més respectuosa amb el medi ambient, així com donar als barris i pobles de la ciutat l'atenció que es mereixen.

E N D A V A N T
per fer un gran país



Nacionalistes de Mallorca

XIII Congrés

Auditòrium de Palma

30 de novembre - 1 de desembre de 1996



EN LA MORT D'UN BON NACIONALISTA

Ens ha suprés i ens ha deixat freds la mort del company i amic Colau. NICOLAU BOSCH I VAQUER va nàixer a Establiments dia 2 de febrer de 1950. El vaig conèixer com a company d'estudis de batxillerat, després va començar els estudis universitaris i els va deixar per incorporar-se de ple al món de l'empresa. Com a professional, ha estat continuador de l'empresa familiar Francisca Vaquer, S.L., formada per ell i els seus dos germans, Bernat i Francesca. Alhora que transportista, va esser President de l'Associació d'Emmagatzemistes de Materials per a la construcció. Ha estat impulsor de l'associacionisme de petits empresaris tant de PIMEM com d'AFEDECO.

Tothom d'Establiments, i de la resta de Ciutat, sap molt bé que en Nicolau posà totes les seves energies al servei d'una causa que considerava la més noble i la més justa per al seu poble: tornar a fer d'Establiments aquell municipi independent de Palma, com ja havia estat en èpoques anteriors, que permetés millorar-hi les condicions de vida del conjunt de la població. Encara són ben recents les seves preocupacions perquè no es destruïssin Establiments i el seu entorn, i perquè les festes d'estiu del seu poble fossin les més populars i acollidores. Dinàmic

President de l'Associació Es Retorn, prengué nombroses iniciatives en favor d'Establiments, i hi engrescà moltíssima de gent.

Va morir de cop sec la matinada de diumenge, dia 8 de setembre, quan pujava cap a Lluc, amb una colla de gent veïna d'Establiments que, per primera vegada, se sumava a l'anada anual que hi fa la part forana de Mallorca. L'havia preparada, amb altres companys i companyes, amb molta d'il·lusió. Li representava tot un símbol: que el poble d'Establiments participàs activament en una acció popular de la part forana de Mallorca, pujant a peu al santuari marià de Lluc.

De vegades les circumstàncies en que mor una persona no són més que el reflexe del que ha estat la seva vida: En Colau visqué desvetllant-se pel poble d'Establiments, en l'organització de festes, en la dinamització de grups, en la difusió d'actituds solidàries cap al tercer món, en la defensa del territori i la salut dels residents, en la millora dels serveis funeraris o del transport públic, en l'animació de la joventut i la vellesa, en el manteniment dels camins i zones rurals del terme, en l'enfortiment d'unes relacions socials més sòlides, en tot allò que considerava beneficiós per a la gent del poble.

Participà molt activament en la campanya electoral de l'any 1995, on figurà com a independent entre els cinc primers candidats del PSM-Nacionalistes de Mallorca a l'Ajuntament de Palma. Hi treballà fort ferm, com ho evidencià el considerable augment de vots que obtengué la formació nacionalista. Poc li faltà per arribar a ser-ne regidor. Li feia moltíssima d'il·lusió. I d'aleshores ençà intensificà els seus esforços i col·laborà decididament amb el grup de regidors, afiliant-se al PSM-Nacionalistes de Mallorca, divulgant-ne pertot arreu les propostes i suggerint-hi iniciatives ben valuoses.

Com a companys de partit, i també com a conciutadans que desitjам el millor per al poble d'Establiments, el grup de regidors del PSM-Nacionalistes de Mallorca a l'Ajuntament de Palma, notam a faltar sensiblement la presència i la veu d'en Nicolau. La seva absència definitiva ens esperoneja a continuar fent-hi allò que sabem que ell hi volia fer. Alhora que ens empeny a fer-nos-hi encara més presents. Estam orgullosos d'haver-lo tengut com a company i amic. En Colau ha estat un bon ciutadà d'un poble de Palma, esperam que la seva memòria ens animi a seguir lluitant.

Un resum d'aquest article va ser publicat al diari Última Hora el dia 10 de setembre de 1996.

Paper reciclat 100%

Depòsit Legal: PM-76-1992

Imprès a Gràfiques Miramar, s.a.